78ste Jaargang — Nr 51

Zaterdag 24 December 1927

AANKONDIGINGEN.

Prijs per regel .....fr. 1.00
Tusschen Allerlei- in Provincie nieuws .....fr. 2.00
Vonnissen en doodsberichten .....fr. 3.00

Kleine Aankondigingen :
van 1 tot 4 regels .....fr. 2.50
Elke regel meer .....fr. 0.25
Voor meer dan één inlassching, prijs volgens akkoord.

Alle aankondigingen en mededeelingen moeten ons toekomen voor Donderdag middag.

DE POSTRIJDER

DER PROVINCIE LIMBURG

WEEKBLAD VERSCHIJNENDE ELKEN ZATERDAG.

BUREEL EN REDACTIE :
Drukkerij COLLEE
— (Naaml. Maatsch.) —
TONGEREN
Postcheks rekening n. 84855.
Telefoon 12

Abonnementprijs : fr. 12.50 per jaar vooraf betaalbaar
25 centiemen het nummer.

Alle toezendingen van geld, brieven en aankondigingen, moeten franco gedaan worden aan den uitgever.

Elkeen zij tevreden !

Vriend Lezer, kent gij niet het oude liedje ?

« Vriend, ik ben tevreden,
't Gaat me hoe 't wil !
In mijn kleine woning
Leef ik blij en stil ! »

Voelt gij ook niet wat levenswijsheid er in die wijze schuilt ?

'k Wat laatst op den trein, en 't is op tram of trein dat ge altijd gezelschap vindt dat veel te zeggen heeft over zich zelven, of over huis en kruis...

Daar zat dan een goeig uitziende dikke burgerdame en die klaagde haar nood : een man en vijf kinderen, dat gaf een zwoegen en tobben, maar de kleuters opvoeden,zwijg me daarvan ? daar konden ze in de gazet wel mooi over schrijven, dat deden zeker menschen die zelf geen kinderen hadden ! 't Was een echte kermis !

De ouwelijke schrale juffrouw zuchtte : Ja, als ge onderwijzeres zijt is 't ook niet alles ! die vreemde kinderen allerlei wijsheid inpompen, die ze toch liefst zoo gauw mogelijk zouden vergeten — en dan alles te moeten verdragen van die bengels die geen hart hebben, en nog 't ergste de ouders die kwamen om te lamenteeren dat hun lievelingen durfde straffen, neen,dat was geen leven ! Een man hebben, uw eigen kinderen, ja, dan hadt ge wel eens kommer en leed, maar toch ook wel eens geluk en vreugde — Och dat is zoo weinig,oordeelde de madame, veel meer zorgen en nooit een oogenblik vrij. De schooljuffer vond 's avonds rust en had vacantie, wij, tot in den laten avond moeten kousen stoppen, linnen herstellen, enz. — en vacantie, nooit !

***

Zoo is het leven : wij wenschen vaak wat we niet hebben ; we meenen dat de anderen het geluk bezitten dat wij niet konden bereiken ; we zouden wel willen ruilen — voor wat ? Waarom niet tevreden zijn met hetgeen we hebben, ieder in zijn kring ? Helpt het van te klagen en te morren ?

Tevredenheid ! 't Oude lidcje is, geloof ik, fel verouderd, want leven er nog wel menschen die zullen beweren dat zij tevreden zijn ?

Laat ons even overwegen.

Wat verlangen we als kind ! Vraag het uw zeven of achtjarigen bengel, 't antwoord zal stellig luiden « Ik zou willen groot zijn, net als vader ! » Vraagt den jongen man die afgestudeerd is : « hij wenscht een betrekking om spoedig 'n vrouwtje tot zich te kunnen nemen en een eigen nestje te kunnen bouwen » : en dan, de jonge man, 't jonge vrouwtje, zijn ze nu voldaan ? O neen, ze moeten hun huisje gevuld zien met lachende, stoeiende kinders : zij verlangen naar een gezin. Een jaar of tien later, de kleine troep drie meisjes en twee veelbelovende knapen, groeit op, er is geen reden tot klagen, zijn de ouders nu zonder verdere wenschen ganisch tevreden ?

« Och, mochten we onze kinderen groot zien als welgeste'de, flinke burgers, brave christenen, onze meisjes gelukkig gehuwd... Mochten we eens... kleinkinderen rondom ons zien troetelen !...

O ! die onverzadigheid van 's menschenhart ! Zien we hierin niet het duidelijkst bewijs dat ons leven hier op aarde geen doel kan zijn, doch slechts een middel om te geraken tot een beter leven dat ons ten volle bevredigen kan, moet en zal ? ! ...

KERSTLIED.

Wie zijn die twee in Davids stad,
Daar dwalend langs de straten,
Van 't verre reizen afgemat,
Zoo eenzaam en verlaten,
Zij zijn van 't Koninklijk geslacht
Waaruit Gods Zoon moet spruiten.
Zal dan geen mensch in dezen nacht
Voor hen zijn deur ontsluiten ?

Maria, Jozef, edel paar,
In wat verholen hoeken
Zult gij, om te vernachten, daar
Een schuilplaats U gaan zoeken ?
Goddank ! Zij vinden een spelonk
Die ze aarzelend binnentreden,
Een rustplaats zonder vuur of vonk,
Voor hun vermoeide leden.

Dat is 't paleis door God den Heer
Voor Zijnen Zoon verkoren ;
Daar daalt Hij uit den Hemel neër
Als mach'tloos Kind geboren
Maria neemt, met vreugd bezield
Hot wicht, en legt het teeder,
Wen Jozef voor zijn Schepper knielt
Op stroo in 't kribje neder.

Daar komt een glanzend licht, o ziet
Den armen stal beschijnen
En hoort daar klinkt een hemelsch lied,
Het lied der serafijnen !
Het gallemt juichent : « Gloria ! »
Weest menschen vreugde dronken
Een weldaad zonder wederga
Is u van nacht geschonken !

Haast twintig eeuwen zijn voorbij
Sinds Jezus werd geboren,
En nog klinkt, op dit Hooggetij
Ons 't « Gloria » in de ooren.
Nog gallemt het de wereld rond
Tot in de verste landen
Uit harten die op elken stond,
Tot God van liefde branden.

En voort zal 't menschelijk geslacht
Zoolang de zon zal stralen.
Den Heiland die verlossing bracht,
Zijn dankgezang herhalen.
Die hulde door alle eeuwen heen,
Was nooit een mensch beschoren,
Neen, zij behoort den God alleen
In eenen stal geboren !

Vrede naar goeden Wil.

Gods goedheid heeft de wereld geschapen en dien mensch, en den mensch om het Godcelijk Woord, zijn geliefden Zoon. Zoon in het Eeuwige Rijk van Gods Zoon, die Koning was van hemel en aarde, van engelen, menschen en al het geschapene, volksmensch geworden volgens Godeeuwige gedachte. Satan, de gevallen engel, de eerste opstandeling tegen Gods rijk, toen hij God noch in zichzelve noch in zijn overwinnende engelen meer kon treffen, trof Hem in zijn vrij en hoogste paradijsschepsel, in den mensch, dien hij ten val bracht en aan zijn slaverijk onderwerp. Daarom is Gods Zoon mensch geworden in Christus, teneinde ons weder te verlossen en het rijk Gods te herstellen.

In de Kerstnacht bij de geboorte van Christus werd het rijk van Gods Zoon het rijk van Koning Christus, en het werd ingelijfd niet met verschrikkelijk oorlogsgeraas dezer aarde, en bezegeld niet in een trotsch, wereldsch paleis, maar met liefelijken Engelenzang in de stille nachtelijke velden, in troostend licht, boven de arme geboortegrot. « Glorie aan God in den hoogte, en vrede op aarde, den menschen van goeden wil ». De barmhartigheid en de waarheid ontmoeten elkaar, gerechtigheid en vrede omhelsden elkaar.

Dat was de blijde, allen bevredigende grondwet van Christus' rijk. Wijl Christus de Koning is van alle rijken, en zijn rijk er een is van waarheid, gerechtigheid en liefde, waaruit de vrede voortkomt, is er geen rijk dat rechtsbestaad heeft en vrede zal dragen, zonder waarheid en gerechtigheid, aangevuld en vermaakt door liefde.

Leugen, onrecht en geweld roepen geweld in en oorlog.

Geen vrede dus door heiszucht en machtsmisbruik.Geen vrede door sociale onrechtvaardigheid, uitbuiting, hebzucht en zelfzucht. Geen vrede door opstand tegen het gezag, door verdeeling en verscheuring van den rechtmatig geworden en bezegelden staat. Geen vrede door vrijheid voor de misdad, voor de goddeloosheid, de zedeloosheid, het bedrog. Geen vrede door het socialisme, dat haat is en ongerechtigheid, in begeerte van andermans goed. Geen vrede door Genève noch Locarno, waar de rechtmatige opperrezeering van Christus wordt geboschend, op waanwiet, wijze de gerechtigheid der geschiten natuur zonder Christus' wet, de menschelijk. Liefde zonder zegen van Christus' Kerk wordt afgekondigd.

Er zijn maar twee vorsten: Christus, de Koning des leevens en des lichts, en Satan, de vorst der duisternis, door God geduld om de zedelijke vrijheid. Alle aardsch gezag is vazal van den een of den ander Christus, aan de Koning van vrede. En Christus vrede is alleen in Christus' rijk.

Overdenken wij dat Christen burgers, bij het luiden der Kerstklokken.

HEBT GIJ AL EEN ABONNEMENT OP ONS BLAD ?

ZOONIET, schrijf dan dadelijk in op ons bureel, bij den briefdrager of op het postkantoor.

ZOOJA, wel zorg dan dat uw gebuur zich doet inschrijven tegen a.s. week.

Hoe meer lezers, hoe meer uw blad verbeteren zal.

BUITENLAND

FRANKRIJK.

Een vrouw schiet haar echtgenoot en drie kinderen neer. — ZIJ WORDT DAN DOOR HAAR EHTGENOOT DOODGESCHOTEN. — Op de vierde verdieping van een huis der rue Tiquetonne te Parijs ; woonden sedert 1922, het jaar van hun huwelijk, de echtgenooten Nothebert.

De man, 27 jaar oud, was boekhouder van beroep ; zijn vrouw, Madeleine Perrotey, 24 jaar oud, hield zich met het huishouden bezig.

Sedert eenigen tijd kwamen de echtgenoottenniet goed meer overeen ; de man verweet aan zijn vrouw haar weinig stichtend gedrag.

Zij hadden drie kinderen : Geneviève, Raymonde, en Jeannine, respectievelijk 4 jaar, 2 jaar en 6 maanden oud.

De man trok maar een kleine wedde en een zeker gebrek liet zich dan ook in het huishouden voelen.

Eergisteren morgen, rond 9 uur kwam een makker van Nothebert bij de huisbewaarster vragen of hij soms ongesteld was daar hij niet naar zijn bureel gekomen was.

Hierdoor ongerust geworden, ging de huisbewaarster aan de deur klopppen. Geen antwoord bekomend, deed zij de deur inbeuken.

Een ontzettend schouwspel vertoonde zich: Nothebert door een revolverkogel in de linkerzijde gekwetst, lag kreunend tegen den muur der kamer. Hij kon nog tot zijn makker zeggen : « De ellendige vrouw, zij heeft ons doodelijk getroffen.

In het tweede, kleine kamerken lag zijne echtgenoote met verbrijzelden schedel dood ten gronde uitgestrekt.

In een beddeken lagen Geneviève en Raymonde badend in hun bloed, terwijl het jongste, Jeannine, eveneens gekwetst, te kermen lag in haar wiegje.

Al de slachtoffers van dit ontzettend drama werden naar het Godshuig overgebracht

(Zie vervolg onder aan volgende kolom).

Democratie en Geschiedenis of de Heer Diriken te Coninxheim

De Heer Diriken heeft zich te Coninxheim verloaard, dat de Heer Pastoor niet tegen hem optraad om openlijk met hem debat te voeren. Die verbazing komt alleen hier vandaan, dat de heer Diriken zich zeive danig overschat. Want hij doet wel of hij de filosof en godgeleerde der socialisten in Limburg is, en spreekt van zuiver Evangelie en dergelijk als de beste protestante dominee, maar zijn taal is daarom niet meer dan die van een gewoon socialist reddenaier. Daarteegen gaat een pastoor niet in debat op een volksmeeting. Dat is nu eenmaal geheel tegen zijn waardigheid, al begrijpt de heer Diriken daar misschien nog niets van. Noch wat filosofie en godgeleerdheid, dan zal het licht hem wel opgaan.

Intusschen komt de heer Diriken met zijn halle meetingsziennen er zoo niet van af. Hij heeft over de geschiedenis der democratie gesproken, en het zich tegenover de eenvoudige Coninxheimers wel wat al te goedkoop gemakkelijk gemaakt. Dat is democratie van den heer Diriken.

De democratie is niet van Paus Leo XIII , zoje de Heer Diriken uit « maar natuurlijk van het socialisme ! » Hij smokkelde daar, misschien zonder het zelf te beseffen, met het onderscheid tusschen twee democratien, de ware en de valsche.

De ware democratie is die van sociale rechtvaardigheid en liefde, zorg voor het volk, zonder het onwetend volk wijs te maken, dat alles door het volk moet gebeuren, zonder het met holle leuzen onteerden te maken en het geloof te ontrooven. Die democratie is zoo oud als de Kerk zij is van Christus. Leo XIII heeft haar in de herinnering teruggeroepen en opnieuw gepredikt, eendat zij door **de gevolgen der revolutie** was verloren gegaan.

Er is nog een andere, de valsche democratie. Zij predikt volk-men gelijkheid, die niet kan bestaan, baart ontevredenheid, genootschap en haat, geeft iedereen, bekwaam, goed en misdadig, gelijken invloed in het samenstellen van het gezag, dat zij zelf bekampt, helpt de volksbedriegers op het kussen en tot den rijkdom, jaagt den staat op kosten, lokt oorlog uit door verwaandheid van bond en leger, leit de nijverheid dan, maakt het leven ondragelijk duur, vertraagt den opbloeiden dienst, en maakt zo ellende land en volk ongelukkig, de arbeiders het meest, de het meest van de Christelijke middenklassen afhangen, en het meest de verwarring en schade kunnen lijden van de democratie is die van de redenaar van den heer Diriken met zijn valsche democratie, niet van Christus, niet van Leo XIII en de Kerk. De Paus geeft die democratie aan de socialisten cadeau, hij wil ze niet en wil er niet de drager eer van zijn. Christus draagt zijn Kerk bouwt op, tot vrede en welstand. Hij wil den **ondergang niet**, den ondergang der maatschappij, en van den arbeidenden stand het eerst, zoals de socialisten hem veroorzaken.

---

aan de kleine Raymonde werden stierf.

M. Nothebert, die wel zwaar, doch niet dodelijk getroffen is, verklaarde aan den onderzoeksrechter dat zijn vrouw op hem en de drie kindren haar revolver afgevuurd had, en slotte gelukte hij er in de misdadige te ontwapenen en haar met het moordend tuig te dooden.

Ijselijk ongeluk. — LEVEND VERBRAND IN EEN AUTO. — Zondag morgen, rond 11 ure, gebeurde een ijselijk ongeluk in het bosch van Vincennes bij Parijs. Een tram van de lijn 125, die in volle vaart was, [illegible] wiens gebider den [illegible] had. De botsing was verschrikkelijk [illegible] de vergaarbak van den auto ontploffte en de brandende benzine deed het voertuig ontvlammen. De passagiers, die in [illegible] andere [illegible] werk aan hen, die zich in den brandenden auto bevonden. [illegible] al hunne pogingen [illegible] De ongelukkigen, een man en eene vrouw, verbrandden levend.

Pas [illegible] afschuwelijk schouwspel. De wrakke van den auto zat zeer gedeeltelijk, van de armen [illegible] letterlijk verkoold, van de armen [illegible] nog slechts twee verkoolde stompjes over, de beenen waren insgelijks het vlees afgebrand en een akelige geur verspreidde zich en het [illegible] de verantwoord en sommige [illegible] ter plaats gekomen waren hadden uit den [illegible] gekeerden auto het lijk van het tweede slachtoffer, eene vrouw, eveneens op de gruwelijkste wijze verkoold. De slachtoffers zijn M.en Mad. Reillant, handelaars, wonende in de rue de Causse, te Saint-Maurice, departement van de Seine.

Volgens de verklaringen van den tramvoerder, Pierre Capitaine, is het de auto die in duizelingwekkende vaart tegen den tram kwam aanploffen. Het moet wel zoo geweest zijn, want de scoleweerder en de buffers van het tramrijtuig zijn gansch verwrongen.Heel waarschijnlijk zal M. Reillant het stuur van den auto niet meer meester geweest zijn, waardoor de vaart dan ook zoo vreeselijk was.

SPANJE.

Het einde van den bandiet. — De burgerwacht van Gijon, was sedert verscheidene dagen op jacht naar een bandiet, Bargana genaamd, die heel de streek met verschrikking sloeg door verscheidene moorden, waaronder eene op den kassier van eene bank. Die bandiet heeft een tragisch einde gehad Na een echte klopjacht vluchtte hij in een afgezonderde hoeve, toebehoorende aan een zijner ooms. De gendarmen omsingelden de woning. Toen Bargana bemerkte dat er geen uitkomst meer was, nam hij zijn dolk en plofte, hem zich in de keel.Maar hij stierf niet onmiddelijk en in zijn doodstrijd, niet meer kunnende spreken, verzocht hij een der gendarmen door teekens hem met een gewehrschot voort af te maken.

HONGARIE.

De dood in den put. — In een klein dorp in het Noorden van Hongarije, bevindt zich [illegible] het bersten van een wolput [illegible] de [illegible] een arbeider [illegible] De man kwam in het water [illegible] en werd ten deele door de aardmassa bedolven, doch zijn hoofd bleef vrij, zodat hij om hulp kon roepen.

Op alle mogelijke manieren trachtte men [illegible] te bieden, doch de uitslag was slechts, dat er steeds meer grond in den put stortte. Men werkte tot het nacht werd en zette de [illegible] dag, bij het licht van den maan den arbeid voort. De eenige uitslag was, dat de arme man steeds dieper wegzakte.

[illegible] dat het water zoo hoog was gestegen, dat het [illegible] zou zijn [illegible] om bijstand van een geestelijke. De pastoor kwam [illegible] de man in [illegible] waarschijnlijk voor goed zakte. De dorpsgenoten waren bij gebrek aan de noodige reddingsmiddelen genoemd hun makker machteloos een dood in te zien gaan.

ENGELAND.

Huiselijk drama. — MAN EN VROUW ZIJN DOOD. — Een huiselijk drama heeft zich voorgedaan in het Engelsche dorp Totton, gelegen bij het beruchte New Forest. Alhaar woonden de echtgenoten Willis met hunne kinderen. De man was brutaal van karakter en er werd in dit gezin veel gekrakeeld. Zulks was oorzaak dat Mad. Willis met hare kinderen het huiselijk huis verliet en bij hare moeder ging wonen.

Vrijdag zagen de geburen den man, die nu alleen was gebleven, wankelend uit zijn huis komen en alvorens men hem kon bijspringen stuikte hij ten gronde. Hij had eene vreeselijke wonde aan de keel, waaruit veel bloed stroomde. Een geneesheer werd in alherijd ontboden,doch toen deze toekwam had Willis reeds opgehouden te leven. Men drong dan het huis binnen dat men ledig waande. De zeluren stonden niet weinig verbaasd toen zij in eene der kamers het lijk vonden van Mad. Willis ; de ongelukkige had eene zeer gapende wonde aan de keel. Men vroeg zich af wat er juist is gebeurd en wat de [illegible] in het huis is kunnen doen. [illegible] onderstelt dat zij er de [illegible] kinderen is komen halen en [illegible] gekrakeel gekomen is. Een nieuwe twist zou aleden aanleiding hebben gegeven.

Siamesche zusters. — BIJ DE HOOFDEN AANEENGEGROEID. — Al de grande zusters [illegible] en [illegible] van Engeland zijn thans te Londen verzameld, waar [illegible] het Guygasthuis [illegible] sel bestuderen. Er is kwestie van [illegible] kindjes, die bij de hoofd [illegible] zijn. Deze kinderen [illegible] achttal dagen te Londen gebleven.

Beide kinderen, meisjes verkeeren in de beste gezondheid. Zij worden thans in observatie genomen door den gekenden heelmeester professor Peaubery. Deze zal de kinderen bij middel van de Roentgenstralen onderzoeken, om te zien of zij door eene heelkundige bewerking van elkaar kunnen gescheiden worden.

AMERIKA.

Afschuwelijke bandietenstreek. — EEN KINDERHOOFD EN DOOD TERUGGEGEVEN. — Een buitengewoon afschuwelijk drama heeft de bevolking van Les Anzeles in opschudding gebracht.

Voor eenige dagen werd het 12 jarig dochtertje van den [illegible] Dit [illegible] afhaalde.

Hij ontving een schreiven dat zijn kind zou terugkeeren worden [illegible] prijs van 1500 dollar.

M. Parrel nam het voorstel aan en [illegible] aan waar hij met het geld [illegible]

De gebeurde. Een auto stiet [illegible] Daar hij eerst zou [illegible] het meeste in een dicht [illegible] auto gelegen.

Op het [illegible] je in de armen ontving. [illegible] per auto en de ongelukkige vader stelde dan vast dat zijn dochter dood was. Men [illegible] haar beide beenen afgesneden en een [illegible] ijzerdraad was rond den hals gekerkt.

Men bezit niet het minste spoor van de schuldigen.

De politie denkt dat men hier met een wraakneming te doen heeft.

Duikboot gezonken. — 39 SLACHTOFFERS. — De Amerikaansche torpedobootvoerder Paulding van den dienst der kust, is in aanvaring gekomen met de duikboot « S.34 » die lek kreeg en dadelijk begon te zinken met de bemanning, bestaande uit 9 leden, waarvan vier officiers. De torpedoweerder is de haven van Princetown (Massachusetts) binnen geloopen en had een ruim vol water. Men voorzag dat het noodig zou zijn het schip te doen stranden om te beletten, dat het op zijn beurt zou zinken.

Hulpschepen met de noodige uitrusting zijn naar de plaats gevaren waar de duikboot is gezonken, ten einde te pogen de « S.34 » op te halen. Ooggetuigen hebben verklaard dat de « Paulding » juist de haven van Princetown binnen liep, toen de duikboot plots opdook. De aanvaring was onvermijdelijk. De duikboot verdween onmiddelijk onder water. Geen enkel lid der bemanning kon gered worden.

De gruwelen in Mexico

IN HET AFGELOOPEN JAAR WERDEN 117 PRIESTERS VERMOORD.

Een barbaarsche misdaad.

De Universal ontvangt van de Amerikaansche National Catholic Welfare Conference te Washington bericht dat op November op de Van Calle een priester en drie leeken werd vermoordeld. Allen stierven moedig. De priester Prospero gaf zijn metgezellen, waarvoor zijn broeder zich beroofd de absolutie. Hij bezwoer hen vergeeldenen, sterkte zijn armen uit en [illegible] vingers als een gekruisigde het [illegible] Fotografies werden genomen en [illegible] om de kerkelijke [illegible] te zagen.

De vermoorde waren : de E. [illegible] Michael Augustin Prospero, zijn broeder Hilarion, alsmede Louis [illegible] en Juan Tirado.

Men kwam [illegible] den [illegible] Obregon. Zij werden een uur ter doodgeleidd en hadden nog [illegible] waren. Zij werden [illegible] krijgsraad gedaagd [illegible] werden zij ter dood veroordeeld wegens politieke misdaden kunnen niet met den dood bestraft worden.

De oude vader van Prospero verzocht den dood zijner beide zoons uit de handen en richtte toen hun lichaam op. Hij maakte met zijn zakdoek het gebaar van zijn [illegible] terzoon aan en nam een [illegible] als reikwaie. Aan zijn dochter, die [illegible] ontroerd was, zei hij : « Niet schreien ! »

Drie der mannen, die [illegible] zonder zich te kunnen [illegible] een indrukwekkende [illegible] Twintigduizend menschen uit alle [illegible] hebben aanbidding gewerkt.

Juan Tirado, die beschuldigd werd, deelgenomen te hebben aan den aanslag op Obregon, werd als een martelaar beschouwd. Hoofden [illegible] waren bij zijn begrafenis tegenwoordig en riepen : « Leve Christus-Koning ! »

El Eucaliptus meldt dat de procureur L. E. Mac Greg nog tusschenbeide wilde komen, maar de [illegible] uitvaardige terechtstelling was reeds voltrokken.

Uit El Paso (Texas) wordt gemeld, dat [illegible] bisschop de bevestiging van [illegible] ontving, dat een zijner priesters [illegible] handen werden [illegible] opdrijven.

Een [illegible] die den naam [illegible] hospitaal over [illegible] priester wilde verbinden werd [illegible] dat [illegible] de geestelijke stierf.

Uit San Antonio wordt nog gemeld, dat [illegible] het gerucht het verspreiden, dat Mexicaansch katholieken een aanslag wilden plegen op M. Dwight Morrow, den nieuwen gezant der Ver. Staten.

Dit als slaatje van Calle's lasterrijke verpleeg.

Mr. William F. Montavon, vroeger verbonden aan den diplomatieken dienst der Ver. Staten en nu bij van de National Catholic Welfare Conference of Washington verklaarde [illegible] vermoorden werden.

Mr. Montavon, die het Spaansch [illegible] en die zijn mededeelingen [illegible] als officieuze inlichtingen.

DE DOOD VAN DEN EERW. HEER MICHAEL AUG. PROJUAREZ.

Hier zien [illegible] op de [illegible] dat hij zelfs [illegible] werd.

De tuin de plaats [illegible] op het [illegible] hij daar het [illegible] Links [illegible] de schuldigen [illegible] de schuldigen [illegible] de [illegible] te [illegible] om de schuldigen [illegible] te [illegible]

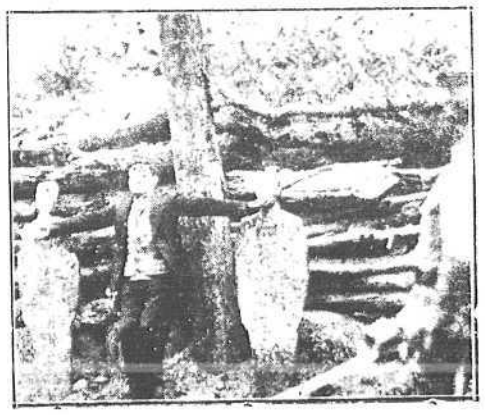

Toch zes man levend ! — Volgens [illegible] uit New-York Maandag ontvangen [illegible] den zes leden der bemanning van de [illegible] duikboot nog in leven zijn. Een duikbootjager [illegible] de [illegible] Earle, [illegible] heeft met een [illegible] van [illegible] gesproken en [illegible] Mac [illegible] gezonden en [illegible] het volgend antwoord ontvangen. Zes levenden , daarna de woorden : « Gas niet slecht [illegible] lotte ». Daar zijn er zes. Haast [illegible] lediet. Zal het niet laat dat [illegible] ?

De duikboot drijft de meening uit, dat de zes levend zich in de torpedokamer bevinden. Ongetwijfeld zijn al de andere leden der bemanning omgekomen.

De reddingswerken. — Er was ook een burger aan boord, toen de aanvaring plaats had. Men gelooft dat er een voorraad zuurstof voorhanden was, de bemanning toelaatend ongeveer 72 uren te ademen.

De officier die de reddingswerken leidt, heeft verzegd, dat de gezonkenen één kans op twee hebben gered te worden. Zware pontons, uit New-London en Brooklyn afgezonden, zijn aangekomen en men is dadelijk begonnen met stevige stalen kabels te slaan rond den romp der duikboot. Deze zal langzaam naar de oppervlakte getrokken worden. Daartoe zijn er acht pontons noodig.

Vijftig dagbladen hebben bijzonder afgevaardigden en fotografen naar Princetown gezond n. De persvertegenwoordigers hebben hun hoofdkwartier in het stadhuis. Zes vliegtuigen zijn te hunner beschikking.

Koude golf. — MEER DAN DERTIG DOODEN. — Uit New-York, seint men, dat de Vereenigde Staten door een koudegolf geteisterd worden. Er zou reeds veel schade aangericht zijn en men spreekt van 38 doden. Er wordt zelfs gevreesd, dat er meer zijn.