73ste Jaargang — Nr 45. Zaterdag 12 November 1927

AANKONDIGINGEN.
Prijs per regel .....fr. 1.00
Tusschen Allerlei- in Provincie nieuws .....fr. 2.00
Vonnissen en doodsberichten .....fr. 3.00

Kleine Aankondigingen :
van 1 tot 4 regels ..... fr. 2.50
Elke regel meer ..... fr. 0.25
Voor meer dan één inlassching, prijs volgens akkoord.

Alle aankondigingen en mededeelingen moeten ons toekomen voor Donderdag middag.

DE POSTRIJDER

DER PROVINCIE LIMBURG

WEEKBLAD VERSCHIJNENDE ELKEN ZATERDAG.

BUREEL EN REDACTIE :
Drukkerij COLLEE
— (Naaml. Maatsch.) —
TONGEREN
Postcheks rekening n. 84855.
Telefoon 12

Abonnementprijs : fr. 12.50 per jaar. vooraf betaalbaar.
25 centiemen het nummer.

Alle toezendingen van geld, brieven en aankondigingen, moeten franco gedaan worden aan den uitgever.

TONGEREN, 12 November 1927.

De personen die een abonnement aan « DE POSTRIJDER » nemen voor het jaar 1928, zullen het blad kosteloos ontvangen van den dag hunner inschrijving tot 31 December aanstaande.

Christus' Sociale Heerschappij.

Christus' Rijk wordt niet besloten in eenig [illegible] dat, in de aardsche grenzen [illegible] Het is een geestelijk en eeuwig [illegible] Maar wij mogen dat niet altijds verstaan, [illegible] het liberalisme wil, als of het [illegible] rijk ware, niet bestaat [illegible] in de stof. Tot Pilatus [illegible] Christus: mijn rijk is niet van deze [illegible] Hij zeide [illegible] Mijn rijk is niet [illegible] De oorsprong en het doel [illegible] zijn rijk zijn goddelijk, [illegible] boven de [illegible] maar niet van de aarde [illegible] Christus over het [illegible] wil en hart, de [illegible] heeft hier op aarde in het lichaam en handelt in de stof. Christus' heerschappij werkt dus door in de aardsche, zelfs lichamelijke en stoffelijke wereld. De geestelijke maatschappij, zelfs de economische, [illegible] dan ook een geheel ander aanzien, al [illegible] gelang Christus er waarlijk heerscht of niet. In de gezelschappen, gezinnen, [illegible] en werkkiedelen, kunnen zij dat gemakkelijk waarnemen.

Tot Christus' Rijk behoren naastenliefde, [illegible] en eerlaarbeid in de gezelschappen en ontspanningen. De schaamteloose [illegible] kleed — of liever uitkleedmode der vrouwen is niet het rijk van Christus, maar een machtsmiddel van Satan, waarmee hij zelfs binnen het kerkgebouw, tot de Communiebank en de plechtigheid des huwelijks tracht door te dringen. Een geheel onchristelijke, brutale cinema, evenenns onbeschaamd in kleeding, afbeelding van lichtzinnige en zondige verhoudingen, ontucht, echtbreuk en zelfmoord, is evenmin Christus Rijk, maar evenzeer een machtsgebied van Satan.

In het huwelijk en de familie zijn de ongeoorloofde kinderbeperking en de ongeoorloofde scheiding, de neutrale opvoeding der kinderen en het najagen van winst en genot voor de hemelsche goederen een opstand tegen het Koningschap van Christus, een onderwerping aan Satan.

Ook de Staat heeft Christus' zedenwet te buigen. Christus heeft wel den Staat een eigen gebied toegewezen, onafhankelijk van de Kerk, maar niet onafhankelijk van Hem. En wil de Kerk zijne leer verklaart, heeft zij middellijken invloed in den Staat. Onverschilligheid tegenover den waren godsdienst, godsdienstloos onderwijs, verwaarlozing of verkrachting der sociale gerechtigheid en der verdediging van het wettig gezag zijn den Staat niet geoorloofd, evenmin als het toelaten der schending der openbare eerlaarbeid.

En vruchten der naleving van Christus' maatschappelijke wet zijn gerechtigheid en liefde, vrede en welvaart.

VOOR ONZE JEUGD.

Toekomstige Moeders.

Jonge meisjes ! dit is niet voor u.

O, lees het gerust en leer wat er uit te keren valt ; maar ik weet dat het geen schoentje is om aan uw voet te passen.

't Is voor u bedoeld, flinke jonge mannen, omdat ze u niet zoudt laten foppen door hen die het schoentje wel past.

Opdat ge uit uw oogen zoudt kijken en niet speken met uw geluk.

Ik zat in den trein, half ingedoezeld in mijn hoekje.

Opeens vloog het portier open, en een jongdig paartje stapte binnen. Een groote vaalkes werd met moeite in het net geplaatst, een pouce en wandelstok volgden, hoed en [illegible] konden nog even er boven op en daar zaten ze reizenskaar.

Hij, een lange magere kerel van bij de dertig, blond haar, zoo dun dat ge er doorheen kondt kijken, een alledaagsch gezicht, een veel te groote neus, bepaald leelijk.

Zij, een kind van even twintig, klein van gestalte, een fijn gezichtje, korte rokken, korte mouwen, kort geknipt haar... en denkelijk kort verstand.

Een paar verloofden ?

Neen, want toen de handschoenen uitgingen, kwamen er trouwringen te voorchijn. Zij was er gauw bij geweest.

Was het zijn naam of zijn fortuin, die haar oog gesloten hadden voor dien neus en dat fletsch gezicht, of was het nog wat anders ?

Wie weet ? Liefde is blind.

Daar zaten ze nu met een groot Fransch modeblad voor hen opengespreid en heel hun aandacht scheen getrokken door een dozijn vrouwenkoppen met allemaal verschillende vormen van geknipt haar.

Een heele kunst voorzeker om met het weinige dat nog overblijft, zoo veel verscheidenheid te bewerken. Er moeten knappe coiffeurs zijn te Parijs.

Nu waren ze vast aan 't zoeken, naar welk model haar eigen kop den volgenden keer moet gefatsoend worden. En de keus leek niet gemakkelijk.

Toch raakten ze uitgekeken ; het blad werd van kant geschoven. Hij stak z'n lange beenen uit en sloot z'n oogen dicht...

Zij dacht het oogenblik gekomen om de operatie te beginnen.

Het bruin leeren handtaschje met zilveren knop ging open en een heele reeks toilettartikelen kwamen er uit. Eerst een vergeld doosje, dienstig voor de eerste bewerking, het poederen. Met zoo'n rond kwastje — ik weet niet hoe dat ding heet — werd er geduwd en gestreken en gewreven, op de wangen, op de kin, op den neus ; nu eens in 't wild zelfs tekken en dan weer geduwd en gestreken en weer eens gekeken en nog eens gepoederd een heelen tijd lang.

Dan werden de lippen geverfd, ja echt geverfd met een rood potlood en de wenkbrauwen met een zwart. Uit een heel klein prullejje dat moet kostelijk zijn ... werd met den vinger top een beetje wit op de wangen geplakt en dan begon het poederen weer, zoo lang tot er van haar natuurlijk gezicht niets meer overblef. Dat ondersteschen de kam ook heel wat werk had om het haar in de plooi te krijgen, spreekt wel van zelfs. Zoo werden wij weleer door den grimeur beschilderd, als wij andermans tronie op de planken moesten uitbeelden.

Nog wat traakwater uit een glazen buisje geworpen op haar zakdoek, op de kleeren en op die van den slaper, die er van wakker werd, een fijn sigaret opgesteken en 't was klaar.

Nu had ze kleur en geur genoeg om niet onopgemerkt in de wereld voorbij te gaan. En weer indoezelend in mijn hoekje, dacht ik : « Heer, als Gij van dat getrouwde ding een moeder moet maken, dan zult Gij werk hebben ! »

ooo

Jonge mannen, het meisje waar uw oog en uw hart op valt, moet eens uw vrouw en de moeder uwer kinderen worden, vergeet dat niet.

Uw christene vrouw ! Niet met een modepop, die haar eigen gezicht verbergt onder een laag blanketsel, zijt ge gedient, maar met een deftige boerin, die de gezondheid van haar lichaam laat straalen uit haar fleurige wangen en die in de deugden van haar christene ziel het middel vindt om uw leven schoon te maken.

De moeder uwer kinderen ! Voor een modepop is het moederschap een last ; want waar zoo veel tijd en zorg besteed wordt aan eigen opschik en toilet, waar pronkzucht de grootste bekommernis is, daar heeft de vrouw geen tijd en geen zin meer om nog moeder te zijn.

Voor onze eenvoudige christene vrouw is dat een eer en de kroon van haar leven. Want in ieder kinderhart drukt zij den stempel van haar ziel en in ieder kinderoog is de spiegel van haar hart. En als de sterke man na het hard, dagwerk uitrust aan de haard, dan kan geen lichamelijk sieraad hem zoo schoon zijn, als de lieve kindergroep die rond moeder speelt en geen schat zoo rijk, als deze die zij hem schonk.

In geen moderne toiletkamers wordt een moeder gevormd, geen moederlichaam en nog minder een moederziel.

Maar in den ernst van het dagelijksch werk, in haar plichtgetrouwheid en haar christelijk leven wordt het meisje schoon en blijft haar, die zelf met onderdeugd versiert is, groeit de christene moeder, de toekomstige boerin.

ooo

Jonge mannen, ziet uit oogen.
Uw levensgeluk staat op het spel.
Laat u niet verleiden door kletergoud en valsche kleuren.
Weest eerlijk en deftig, bidt den Heer om Zijn licht en om Zijn zegen.
Dan zal eens de zon door 't venster schijnen in uw huis, met volle stralen
En in uw hart zal er vreugde zijn.

Leest het groot clericaal schandaal.

Over eenige dagen treffen wij in de liberale en socialistische gazetten, onder anderen ook in de « Volkswil » van Tongeren, een entrefilletje aan, dat het water in den mond van alle papenvreters moet doen komen hebben. De overste van een klooster uit den omtrek van Antwerpen zou er van onder gepeild zijn met een som van 2 milioen.

Een ander wist er zelfs bij te voegen dat de man er niet alleen met dat rond sommetjeken was uitgemuisd, maar dat ook een uitbra met hem gaan reepen snijden was. Zoo was het spel compleet.

Wij meenden den volgenden dag nadere bijzonderheden over die zaak te vinden in bovendeelde gazetten.

Al is onze frank in waarde gezakt, 2 milioen blijft nog altijd een mooi som, vooral als ze wordt meegenomen door een pater en dan nog al een mamsel er bij.

Een dag, twee dagen, drie dagen gingen voorbij, nog altijd geen nadere bijzonderheden.

Toen kwam de « Peuple » op 30 October met iets meer aandraven en het « clerikaal schandaal » werd toen volgenderwijze aan het publiek opgedischt :

« De bestuurders van 't klooster van Achel hebben de justicie kennis gegeven van de vlucht van den overste van 't huis en van de omstandigheid, dat hij 2 milioen frank, die aan de communautelt toebehooren, heeft meegenomen. Volgens de inlichtingen, die men heeft kunnen verkrijgen, is er de priester met eene vrouw van door gegaan ».

Achel is een filiale van het klooster der Trappisten van Westmalle en een onzer confraters haastte zich om bij den Hoogw. Vader Abt, Dom Herman Smets, te gaan aanbellen.

De Hoogerw. Abt antwoordde onzen confrater met 't verzoek, in zijn naam het bericht van « Le Peuple », dat valsch is, te logenstraffen.

De laster, door « Le Peuple » verspreid, staat waarschijnlijk in verband met een zeer eenvoudig en zeer gewoon feit :

De overste (abt) van Achel, Dom Vitalis Klinski, verzocht op het laatste Algemeen Kapittel van Cisterciënzers, wegens gezondheidsredenen te worden ontheven van zijne bediening als Abt van Achel, en zulks tegen 15 September 1927 ; die ontheffing werd hem toegestaan.

Zaterdag 29 October werd er dus een nieuw kapittel gehouden. De Hoogerw. Pater Dom Colombier wird tot Abt gekoozen, en Dom Klinski trok zich terug in een klooster van de Orde.

Zie daar alles, wat er te Achel is gebeurd.

Indien nu de bladen, die den laster hebben verspreid, er over van weten, dat zij er dien mee voor den dag komen.

In elk geval, als er een beetje eergevoel zit in de bladen, die het nieuws gemeld hebben, zullen zij niet nalaten de bezoenstraffing van Vader Abt van Westmalle niede te deelen. Is het te veel gevraagd aan de oprechtheid van hen die 't nieuws in de wereld gezonden hebben ?

Drie duizend Luikenaren zijn verleden Zondag in bedevaart naar Brussel getogen om hulde gebracht aan den Onbekenden Soldaat. Een algemeen zicht onder een plasregen.

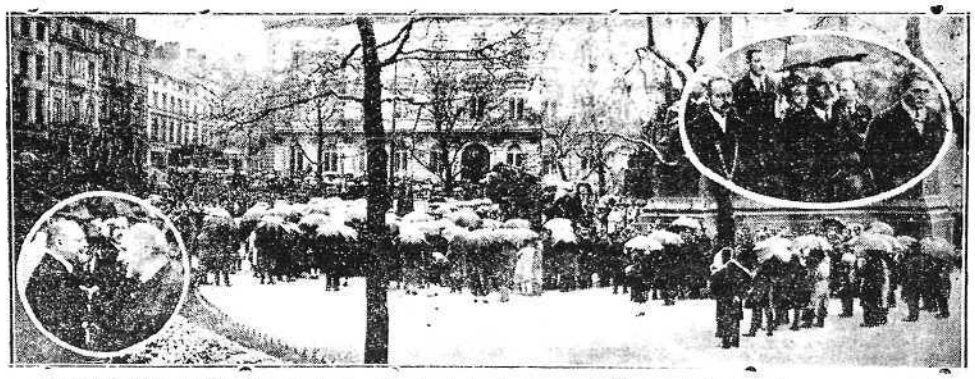

In 't medaillon links, M. Max, Burgemeester van Brussel onderhoudt zich gemoedelijk met M. Neujean, Burgemeester van Luik.

BUITENLAND

ENGELAND.

Achttien werklieden onder een trein. Een ongelukk dat de eerste gevolgen had kunnen hebben, heeft zich onder een tunnel op eenigen afstand van Buxhead (Engeland) voorgedaan.

Achttien werklieden waren de baan aan 't vermaken waar zij onder een tunnel loopt, toen zij een trein hoorden aankomen.

Zij gingen aanstond op de [illegible] schuiten, maar de stoom en de rook belettenden hen op te merken dat ook op dit spoor een trein kwam aangestoomd.

De stoomsleper was nog maar enkele meter van hen toen zij het gevaar bemerkten.

Bliksemsnel wierpen zij zich op den bank tusschen de rigels en het gevaarte vloog met ongemindere snelheid over hen.

Toen de trein voorbij was stonden er 15 zaaneh ongehinderd recht terwijl drie hunner, die zich dienkelijk wat te laat op den bank wierpen, wonden opliepen. Zij moesten naar het gasthuis gebracht worden. Hun toestand, hoewel ernstig, doet geen noodlottige oplossing vreezen.

Nummer 13. De « London and North-Eastern » spoorwegmatschappij heeft het getal 13 in haar Stoptrains doen verdwijnen, dat ten gevolge van zeemwachtige reizigers. Alle dienstens worden overgeschuifd en vertoon, terwijl de echte veertien nu 13 geworden is. Het gebeurde zoo dik, [illegible] die nr. 13 droegen [illegible] moesten overgaan.

[illegible] op zaat dan godsdienst te kunnen [illegible] Hoe minder geloof hoe meer [illegible] bijgeloof ?

FRANKRIJK.

De statuetten van een Pruisischen prins. Hier [illegible] Vrijdag, ten 11 ure 's morgens, [illegible] van Saint-Etienne-du-Rouvray plaats had van het [illegible] van Frederik-Karel van Pruisen, kapitein-luitenant bij het Duitsche legerdeel [illegible] April 1917, te Rouen overleden aan zijn verkoudheid.

De overledene was de neef van Wilhelm II, [illegible] van Duitschland. Zijne moeder was de zuster, van wijlen keizerin Augusta-Victoria ; hij was evenens de neef van den hertog van Connaught, oom van koning Joris V van Engeland.

Het lijk van den prins, teraarde besteld in eene zinken kist, door de Engelschen, tijdens den oorlog, bezorgd in de plaats van de gewone doodskist, werd in eene eiken kist van 2.20 m. lang op 80 centimeters gelegd (de prins had eene lengte van 1.92 m.) Deze kist werd verzegeld.

Kapitein baron von Schleinitz, Kamerling van prins Leopold van Pruisen ; Dr. Saus, Burgemeester van Saint-Etienne-du-Rouvray de plaatselijke politiekommissaris en een opziener van de algemeene veiligheid woonden de plechtigheid bij. Eene kompanie soldaten bewees de krijgseer.

Het lijk in een foergon geplaatst en overdekt met een laarkleed en met bloemen, dezelfden morgen uit Lugano gezonden, door de moeder van den prins, en uit Parijs door zijn broeder en zijne zuster, werd naar de statie gevoerd en daar overgebracht in een wagon, als rouwkapel ingericht. Men legde op de kist het houten kruis dat op het graf van den den prins geplant was. De trein vertrok ten 17.30 naar Jeumont, waar de lijkfoergon aan den sneltrein Parijs-Keulen gehaakt werd. De plechtige begrafenis heeft te zijnen Mausoleum te Potsdam plaats.

15 jarige vadermoorder. Te Rochefort-Mohon heeft een vreeselijk drama plaatsgehad. De vrouw van Dufau, 41 jaar oud, vader van vier kinderen, was in het tweede huwelijk verbonden met de beide zich aan den dronk. Zijne kamerdeur was gesloten, [illegible] bij nacht [illegible] zijne familie. Terwijl [illegible] avond, toen [illegible] de dronken thuis kwam, wierp zich als razend op zijn vrouw en haar [illegible] De vrouw [illegible] en [illegible] Aldaar [illegible] en Xavier Lik gewacht, waarbij de moeder en de drie doochters [illegible] zien. Dufau [illegible] gebeurd, getroffen door de [illegible] te steken.

De vrouwenwurger ter dood veroordeeld. Eerste Nelson, die zoogenaamde [illegible] werd [illegible] schuldig verklaard [illegible] verklaard. De rechter heeft [illegible] schuldbekende ter dood veroordeeld.

[illegible] heeft zich vooral [illegible] op zijn vrouw, of Nelson wel [illegible] Een der [illegible] [illegible] het hoofd verklaarde verder, dat hij na een onderzoek, hetwelk zich over een tijdperk van vier maanden heeft uitgestrekt, tot het besluit was gekomen, dat Nelson als zeeman toerekeningsvatbaar moet worden beschouwd.

Een [illegible] van den beschuldigde leide op den [illegible] zijn van 't pleiten nog eenige verklaringen af over de jeugd van Nelson.

Hij hield van hem, zoo verklaarde zij, en [illegible] nog van hem. Nelson bleef [illegible], [illegible] de uitspraak vi [illegible] volkomen kalm.

Het vonnis zal eerst op 30 Januari 1928 voltrokken worden. Men gelooft niet dat Eric Nelson [illegible] zal gaan, aangezien zijn verdedigers zelf [illegible] dat [illegible] moeten [illegible].

De verklaring van den [illegible] is door [illegible] en [illegible] bestegen ter [illegible] van den [illegible] denaar.

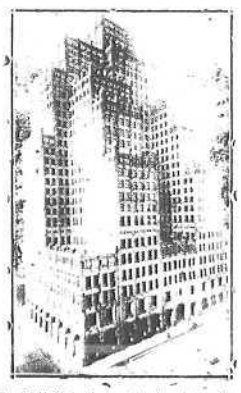

De Bell Telephone Cy heeft te New-York een huisje van 28 verdiepingen opgericht !

AMERIKA.

Twee Marsbewoners in een circus. — ZE VINDEN HUN MOEDER WEER. — Heel de bevolking van het stadje Roanoke in Virginie, dronde samen in het circus, dat daar onlangs zijn tenten opsloeg. Immers, twee « afgezanten van Mars » waren op opzichtige plakkaten naast den ingang afgeschilderd als harige dwergen met abnormale oogen, ooren en lichamen, die men voor zijn dollar inkomgeld mede naar hartelust mocht bekijken. Het waren twee « echte » bewoners, van onzen naasten planeetgebuur.

Onder de toeschouwers in de tent naast dia waar de kleine Marsbewoners te kijk zaten, bevond zich Mrs Harriet Muse.

Opeens sprongen, tot verbazing van de menigte nieuwsgierigen, de beide Mars-afgezanten van hun verhoog en renden naar de beleedende hoofdtent, onder den kreet : « Mammie ! Mammie ! »

Mrs Muse's beide zoontjes, William en [illegible] waren begin 1923 spoorloos uit Roanoke verdwenen [illegible] die gebeele streek was [illegible] maar de [illegible] kleinkinderen [illegible] gezocht.

Aanstonds [illegible] de betoverde moeder [illegible] op haar aanstormende worstelaarsjes. Mertwijl [illegible] af ; maar weldra herkende ze haar beide jongens onder hun verkleedering.

Deze erinnerings-menschen verkeerden de [illegible]. Het blijk, dat de kinderen destijds door den [illegible] van het zwervende circus waren meegetrokken. Een [illegible] tot schadevergoeding van 50.000 dollar voor elk der kinderen [illegible] Mrs Muse tegen den [illegible] aanhangig.

NEDERLAND.

In het Klooster getreden. Mevrouw Sophie Bonnevie Vitringa, de eerste vrouw die [illegible] werd van het Nederlandsch Parlement, is in het Klooster getreden der Benedictinessen te Bilzen.

Mevrouw Bonnevie is de dochter van den [illegible] Nederlandschen schrijver Jan Vijnen, toen later beheerd onder zijn dekzaam [illegible] Holland. Zij huwde den zoon van [illegible] stoutsch dominee, die heel zijn leven lang een hoedenkleigers strijd voerde tegen het katholicisme. Hij moest [illegible] de lekenrol aanschouwen tot het [illegible] bad, te beginnen met den schoonvader van zijn vrouw.

Mevrouw Bonnevie Vitringa, welke zelf het voorbeeld van haar vader, terwijl [illegible] haar echtgenoot [illegible] tot [illegible] heef. Zij volgde met alleen haar overtuiging in haar privaat leven maar leidde daarbij in het openbaar, namelijk gedurende ganisch haar parlementaire loopbaan van drie jaren.

Het [illegible] van haar echtgenoot, die zij kinderlooz bleef, heeft het klooterkleed [illegible] gemaakt.

ITALIE

Drama in een Doodenkamer. — Te Anzio [illegible] gebeurd. De [illegible] Matteo [illegible] zoeken [illegible] de dood [illegible] de [illegible] de [illegible] de [illegible] [illegible] de [illegible] [illegible] de [illegible]